

## บทที่ 3

### การวิเคราะห์และออกแบบระบบ

โครงการเรื่องการพัฒนาระบบขายสินค้าออนไลน์ กรณีศึกษาร้านเกมส์ไม้เชียงใหม่ ได้ศึกษาแนวคิด ทฤษฎี วรรณกรรม จากเอกสารที่เกี่ยวข้องกับระบบเรียบร้อยแล้ว ในบทนี้ จะเป็นการวิเคราะห์และออกแบบระบบ ซึ่งประกอบไปด้วยขั้นตอนการวิเคราะห์และออกแบบระบบ 3 ขั้นตอน ดังนี้

#### 3.1 โครงสร้างขององค์กร

#### 3.2 ระบบงานเดิม

#### 3.3 การออกแบบระบบงานใหม่

##### 3.3.1 ขั้นตอนการ ขั้นตอนการขายสินค้า (Flowchart)

##### 3.3.2 Search Engine (Flowchart)

##### 3.3.3 แผนภาพกระแสข้อมูล (Data Flow Diagram)

##### 3.3.4 ความสัมพันธ์ของข้อมูล (ER-Diagram)

##### 3.3.5 พจนานุกรมข้อมูล (Data Dictionary)

##### 3.3.6 โครงสร้างระบบ

##### 3.3.7 ออกแบบหน้าจอ

#### 3.1 โครงสร้างขององค์กร

ร้านเกมส์ไม้ เชียงใหม่ มีการแบ่งโครงสร้างภายในองค์กรตามหน้าที่หลักดังนี้

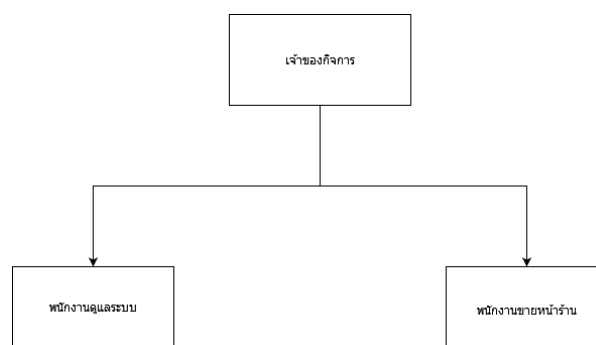

ภาพที่ 3.1 แสดงโครงสร้างองค์กร ร้านเกมส์ไม้ เชียงใหม่

โครงสร้างองค์กรของร้านเกมส์ไม้ เชียงใหม่ ประกอบไปด้วยบุคคลหลัก ๆ 3 คน ได้แก่ เจ้าของร้าน พนักงานและผู้ดูแลระบบ โดยการติดต่อกับผู้ดูแลระบบ เจ้าของร้านจะเป็นคนดำเนินการเองทั้งหมดโดยพนักงานมีหน้าที่หลักในการขายสินค้าและจัดการส่งข้อมูลการขายสินค้าเท่านั้น

### 3.2 การวิเคราะห์ระบบงานเดิม

ในส่วนของงานเดิมผู้จัดทำโครงการได้ศึกษาขั้นตอนการดำเนินงานของ ร้านเกมส์ไม้ เชียงใหม่ โดยการขายของร้านจะเป็นรูปแบบของการซื้อมาและขายไปเท่านั้น มีการตรวจเช็คและสั่งสินค้าเป็นรายสัปดาห์ การสั่งสินค้าแต่ละร้านจะมีระยะเวลาหรือความถี่ที่ไม่เท่ากัน ประเภทและจำนวนของสินค้าประเภทต่าง ๆ ก็จะขึ้นอยู่กับจำนวนที่เหลือในสต็อกและความต้องการของสินค้านั้นในช่วงระยะเวลานั้น ๆ ซึ่งยังไม่มีการจัดการที่เป็นระเบียบที่ได้ประสิทธิภาพมากพอ ใช้ระบบการจับทำบันทึกการขายด้วยการจดบันทึกลงสมุดบันทึกและการสต็อกสินค้าเองก็ใช้การบันทึกลงสมุดบันทึก ไม่มีระบบฐานข้อมูลไว้ใช้งานตายตัว ไว้จัดระเบียบการจัดการภายในร้าน รวมถึงการบันทึกรายละเอียดการสั่งสินค้าเข้ามาในสต็อก ก็ใช้การบันทึกลงสมุดเช่นกัน ทำให้การบริหารและการจัดการระบบร้านกระทำได้ลำบากขึ้น มีการค้นหาข้อมูลที่ยากลำบากและการทำข้อมูลศูนย์หาย ยังไม่มีระบบการออกรายงานที่ครอบคลุม ไม่มีการจัดการที่เป็นระบบตามยุคสมัยและการพัฒนาขึ้นของร้านค้า ทางร้านจึงต้องการระบบการบริหารจัดการภายในร้านที่เป็นระบบ E-Commerce มาใช้งาน ซึ่งสรุปเป็นแผนภาพที่ 3.2 ได้ดังนี้

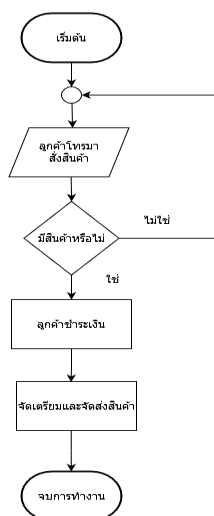

ภาพที่ 3.2 แสดงระบบงานเดิม ร้านเกมส์ไม้ เชียงใหม่

### ปัญหาที่พบในระบบเดิม

- 1) มีการบันทึกข้อมูลการขายเสื้อลงในกระดาษทุกวันซึ่งเป็นการคำนวณจากมนุษย์อาจจะทำให้มีการคลาดเคลื่อนของข้อมูลและมีโอกาสที่เอกสารจะสูญหาย
- 2) สรุปยอดรวมค่าใช้จ่ายในแต่ละเดือนเป็นไปด้วยความล่าช้าเนื่องจากต้องนำข้อมูลจากกระดาษของแต่ละวันมาคำนวณรวมกัน
- 3) การบันทึกการขายสินค้าลงในไฟล์ไมโครซอฟต์เอ็กเซลทุกวันนั้นทำให้เกิดไฟล์เอ็กเซลจำนวนมากถ้าหากคอมพิวเตอร์มีปัญหาไฟล์ที่บันทึกการขายนั้นมีโอกาสสูญหายได้

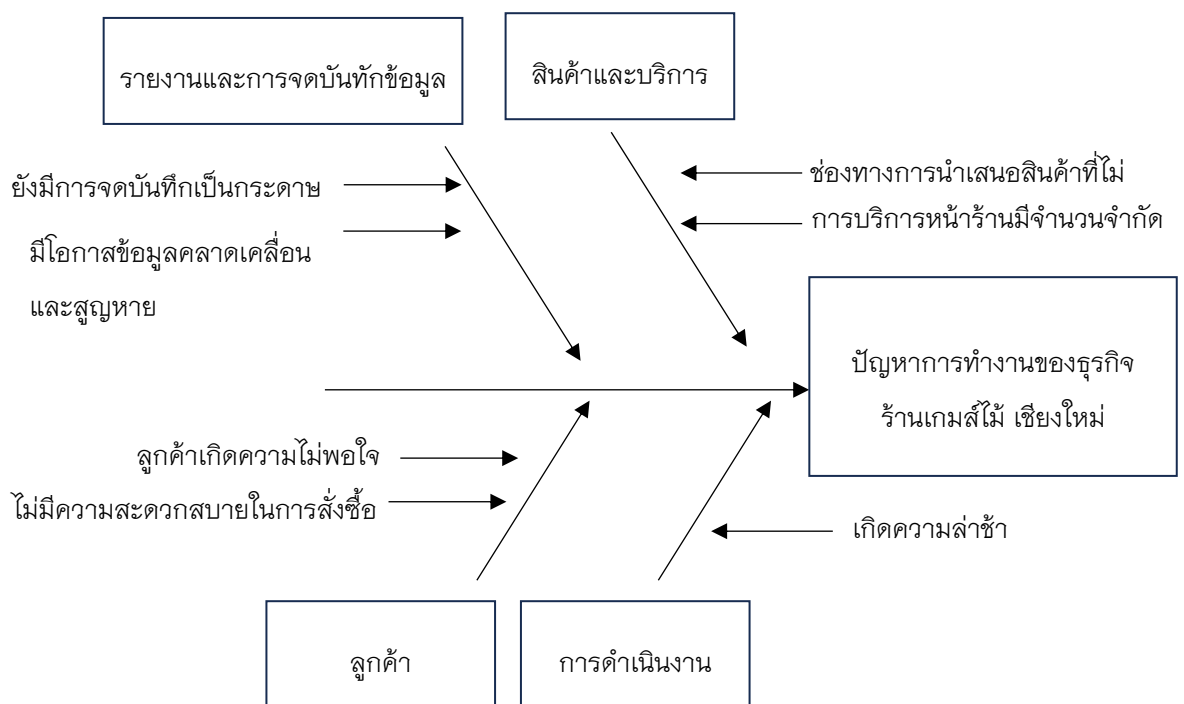

ภาพที่ 3.3 แผนผังก้างปลาแสดงปัญหาการทำงานของธุรกิจ ร้านเกมส์ไม้ เชียงใหม่

### 3.3 การออกแบบระบบใหม่

จากการศึกษาในระบบงานเดิมและความต้องการของระบบงานใหม่ ผู้พัฒนาระบบจะใช้เทคโนโลยีสารสนเทศเข้ามาช่วยในการทำงานเพื่อให้เกิดประโยชน์ในรูปแบบเว็บแอปพลิเคชัน (Web Application) โดยสร้างฐานข้อมูลกลางที่ดูแลโดยระบบจัดการฐานข้อมูลจัดเก็บไว้ที่เครื่องคอมพิวเตอร์ที่ทำหน้าที่เป็นเว็บเซิร์ฟเวอร์ใช้การติดต่อสื่อสารผ่านเครือข่ายอินเทอร์เน็ตในรูปแบบการใช้งานผ่านเว็บเบราว์เซอร์ (Web Browser) โดยให้ระบบงานใหม่รับรองการใช้งานผ่านเว็บไซต์ได้ จึงได้จัดทำขั้นตอนที่ตรงและรวดเร็วเพื่อให้สามารถทันต่อความต้องการลูกค้าในปริมาณที่มาก และเจ้าของร้านสามารถเรียกดูสารสนเทศภายในร้านได้ในทันทีขั้นตอนในการดำเนินงานใหม่ของการบริหารจัดการการซื้อขายและคลังสินค้าร้านเกมส์ไม้ เชียงใหม่ มีลักษณะการดำเนินงานหลักๆ ดังนี้

#### 3.3.1 ขั้นตอนการ ขั้นตอนการขายสินค้า (Flowchart)

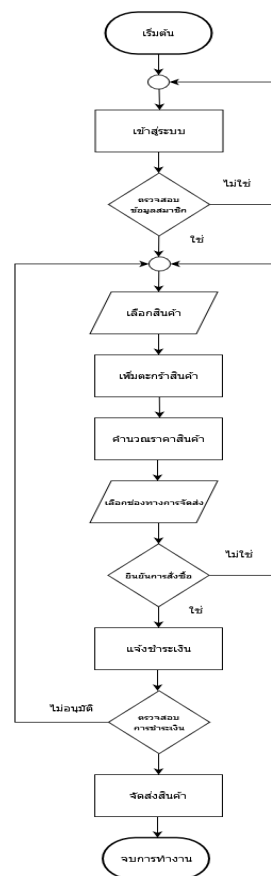

ภาพที่ 3.4 แสดงภาพ Flowchart ขั้นตอนการ ขั้นตอนการขายสินค้า

### 3.3.2 แผนภาพบริบท (Context Diagram)

แผนภาพบริบทเป็นแผนภาพที่แสดงถึงภาพรวมของระบบ และความสัมพันธ์ระบบ กับ สิ่งแวดล้อมที่เกี่ยวข้องกับระบบ รวมถึงเหตุการณ์ต่างๆ ที่ใช้ในเว็บแอปพลิเคชัน สำหรับบริหารจัดการการซื้อขายและคลังสินค้าร้านเกมส์ไม้ เชียงใหม่ ซึ่งประกอบไปด้วย ผู้ดูแลระบบหรือเจ้าของร้าน ลูกค้าสมาชิก และลูกค้าทั่วไป ซึ่งมีรายละเอียดดังต่อไปนี้

3.3.2.1 เจ้าของร้านหรือผู้ดูแลระบบ สามารถเข้าสู่ระบบ จัดการข้อมูลผู้ใช้ จัดการข้อมูลเกี่ยวกับร้านค้า ข้อมูลหน้าเว็บไซต์และข้อมูลสารสนเทศต่างๆได้

3.3.2.2 ลูกค้าสมาชิก สามารถเข้าสู่ระบบ จัดการข้อมูลส่วนตัว ชื่อสินค้าบนเว็บไซต์ดูข้อมูลการประชาสัมพันธ์ และจัดการข้อมูลการสั่งซื้อของลูกค้าได้

3.3.2.3 ลูกค้าทั่วไป สามารถสมาชิก ดูข้อมูลการประชาสัมพันธ์และ สามารถดูรายการสินค้าได้

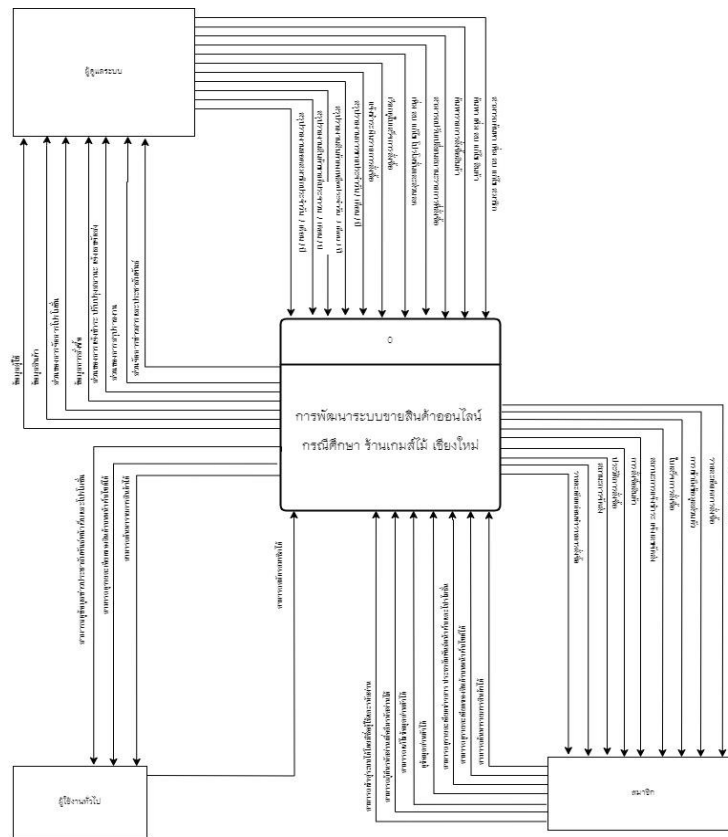

ภาพที่ 3.5 แสดงแผนภาพบริบท (Context Diagram)

จากภาพที่ 3.7 แผนภาพกระแสข้อมูล (Data Flow Diagram Level 0) ของการพัฒนาเว็บไซต์สำหรับบริหารจัดการขายสินค้าออนไลน์ ร้านเกมส์ไม้ เชียงใหม่ แต่ละกระบวนการบนแผนภาพกระแสข้อมูล สามารถอธิบายการทำงานได้ด้วยคำอธิบายกระบวนการดังนี้

**ตารางที่ 3.1** แสดงคำอธิบายการ จัดการผู้ใช้ระบบ

Process description	
System	การพัฒนาาระบบขายสินค้าออนไลน์ กรณีศึกษา ร้านเกมส์ไม้ เชียงใหม่
DFD Number	1.0
Process Name	จัดการผู้ใช้ระบบ
Input Data Flow	ข้อมูลผู้ใช้ระบบ, ข้อมูลการกำหนดสิทธิ์
Output Data Flow	ข้อมูลผู้ใช้ระบบ
Data Store Used	เพิ่มข้อมูลผู้ใช้, สิทธิ์เข้าใช้ระบบ, ข้อมูลสมาชิก
Description	เป็นกระบวนการสำหรับจัดการข้อมูล ผู้ใช้และกำหนดสิทธิ์ในการใช้งานระบบ

**ตารางที่ 3.2** แสดงคำอธิบายการ จัดการข้อมูลสินค้า

Process description	
System	การพัฒนาาระบบขายสินค้าออนไลน์ กรณีศึกษา ร้านเกมส์ไม้ เชียงใหม่
DFD Number	2.0
Process Name	จัดการข้อมูลสินค้า
Input Data Flow	ข้อมูลสินค้า
Output Data Flow	ข้อมูลสินค้า
Data Store Used	ข้อมูลสินค้า,หมวดหมู่สินค้า
Description	เป็นกระบวนการจัดการสินค้าโดยเจ้าของกิจการ เป็นคนจัดการข้อมูลสินค้า

ตารางที่ 3.3 แสดงคำอธิบายการ จัดการคลังสินค้า

Process description	
System	การพัฒนาาระบบขายสินค้าออนไลน์ กรณีศึกษา ร้านเกมส์ไม้ เชียงใหม่
DFD Number	3.0
Process Name	จัดการคลังสินค้า
Input Data Flow	ปริมาณสินค้า, ตรวจสอบข้อมูลจำนวน คลังสินค้า
Output Data Flow	ข้อมูลตรวจสอบปริมาณสินค้า, ข้อมูลจำนวน สินค้าคงเหลือ
Data Store Used	ข้อมูลสินค้า, ข้อมูลการสั่งซื้อ
Description	เป็นกระบวนการตรวจสอบปริมาณสินค้า ภายในคลัง

ตารางที่ 3.4 แสดงคำอธิบายการ จัดการสั่งซื้อสินค้า

Process description	
System	การพัฒนาาระบบขายสินค้าออนไลน์ กรณีศึกษา ร้านเกมส์ไม้ เชียงใหม่
DFD Number	4.0
Process Name	จัดการสั่งซื้อสินค้า
Input Data Flow	ข้อมูลการสั่งซื้อสินค้า
Output Data Flow	ข้อมูลประวัติการสั่งซื้อสินค้า, รายการขาย
Data Store Used	ข้อมูลสินค้า, ข้อมูลสั่งซื้อสินค้า, ข้อมูลการขาย, ประวัติการซื้อสินค้า
Description	เป็นกระบวนการจัดการขอซื้อสินค้าโดยจำแนกเป็นดังนี้ 4.1 เรียกดูข้อมูลสินค้า คือ กระบวนการสำหรับดูรายละเอียดสินค้า 4.2 ตะกร้าสินค้า คือ เลือกลงสินค้าใส่ตะกร้าเพื่อซื้อสินค้า 4.3 บันทึกข้อมูลการสั่งซื้อสินค้า คือ การบันทึกข้อมูลที่ได้เลือกซื้อ 4.4 บันทึกข้อมูลการสั่งซื้อสินค้าทั้งหมด คือ การบันทึกข้อมูล ที่ซื้อสินค้าทั้งหมดของสมาชิก

ตารางที่ 3.5 แสดงคำอธิบายการ จัดการชำระเงิน

Process description	
System	การพัฒนาระบบขายสินค้าออนไลน์ กรณีศึกษา ร้านเกมส์ไม้ เชียงใหม่
DFD Number	5.0
Process Name	จัดการชำระเงิน
Input Data Flow	หลักฐานการชำระเงิน, ข้อมูลการชำระเงิน, สถานะการชำระเงิน, ใบเสร็จ
Output Data Flow	ประวัติการชำระเงิน, สถานะการชำระเงิน, ข้อมูลการชำระเงิน, หลักฐานการชำระเงิน, ใบเสร็จ
Data Store Used	ข้อมูลสมาชิก, ข้อมูลชำระเงิน, ข้อมูลสั่งซื้อสินค้า
Description	<p>เป็นกระบวนการจัดการการชำระเงินโดยจำแนกเป็นกระบวนการดังนี้</p> <p>5.1 บันทึกข้อมูลการชำระเงิน คือ กระบวนการบันทึกข้อมูลการชำระเงินที่ทำการสั่งซื้อสินค้าไว้</p> <p>5.2 เรียกดูหลักฐานการชำระเงิน คือ กระบวนการที่ลูกค้าทำการแจ้งข้อมูลการโอนเงินเพื่อตรวจสอบสถานะการชำระเงิน</p> <p>5.3 เปลี่ยนสถานะการชำระเงิน คือ กระบวนการที่เจ้าของกิจการทำการเปลี่ยนสถานะการชำระเงินให้สมาชิกที่ชำระเงินแล้ว</p> <p>5.4 ออกใบเสร็จ คือ กระบวนการที่เจ้าของกิจการออกใบเสร็จให้กับสมาชิก</p>

**ตารางที่ 3.6** แสดงคำอธิบายการ จัดกาข้อมูลบนเว็บไซต์

Process description	
System	การพัฒนาระบบขายสินค้าออนไลน์ วิทยาลัย ร้านเกมส์ไม้ เชียงใหม่
DFD Number	6.0
Process Name	จัดการข้อมูลบนเว็บไซต์
Input Data Flow	ข้อมูลข่าวสารและโปรโมชั่น
Output Data Flow	ข้อมูลข่าวสารและโปรโมชั่น
Data Store Used	ข้อมูลข่าวสารและประชาสัมพันธ์
Description	เป็นกระบวนการที่ผู้ใช้งานสามารถดูข้อมูลข่าวสาร และประชาสัมพันธ์ของเว็บไซต์

**ตารางที่ 3.7** แสดงคำอธิบายการ จัดการรายงาน

Process description	
System	การพัฒนาระบบขายสินค้าออนไลน์ วิทยาลัย ร้านเกมส์ไม้ เชียงใหม่
DFD Number	7.0
Process Name	จัดการรายงาน
Input Data Flow	ข้อมูลร้องขอรายงานที่ต้องการ
Output Data Flow	รายงานการขาย, รายงานสินค้าขายดี, รายงาน สินค้าคงเหลือ, รายงานสมาชิก
Data Store Used	ข้อมูลสินค้า, ข้อมูลการขายสินค้า, ข้อมูลการ สั่งซื้อ, ข้อมูลสมาชิก
Description	เป็นกระบวนการที่แสดงรายงานต่างๆ ให้ได้ทราบ ถึงข้อมูลเช่น ข้อมูลการขาย

ตารางที่ 3.8 แสดงคำอธิบายการ จัดการข้อมูลขนส่งสินค้า

Process description	
System	การพัฒนาระบบขายสินค้าออนไลน์ กรณีศึกษา ร้านเกมส์ไม้ เชียงใหม่
DFD Number	8.0
Process Name	จัดการข้อมูลการขนส่ง
Input Data Flow	อนุมัติสถานะการจัดส่ง, สินค้าที่ต้องการส่ง
Output Data Flow	ข้อมูลการส่งสินค้า, ข้อมูลสินค้าที่ต้องการส่ง
Data Store Used	ข้อมูลสั่งซื้อสินค้า, ข้อมูลการจัดส่งสินค้า, ข้อมูลการส่งสินค้า, ข้อมูลสมาชิก
Description	เป็นกระบวนการจัดการข้อมูลขนส่งสินค้า

แผนภาพกระแสข้อมูลระดับที่ 1 ดำเนินการที่ 1 (Data Flow Diagram Level 1

Process 1)

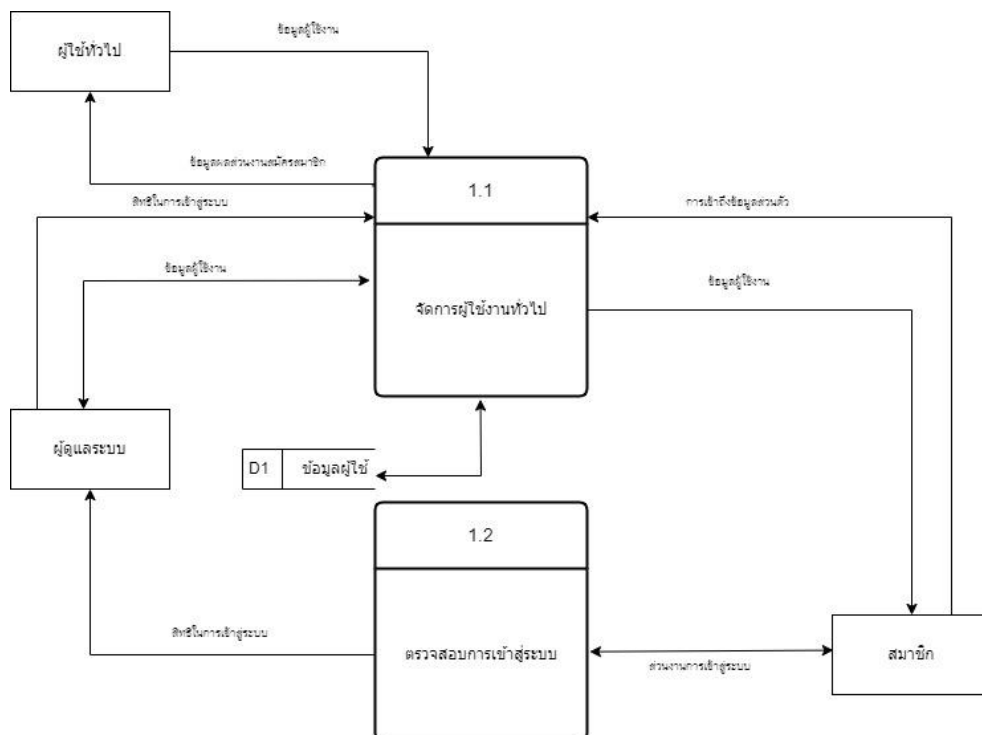

ภาพที่ 3.7 แสดงแผนภาพกระแสข้อมูลระดับที่ 1 ของขั้นตอนจัดการผู้ใช้ระบบ

ตารางที่ 3.9 แสดงคำอธิบายกระแสข้อมูลระดับที่ 1 ของขั้นตอนการจัดการ  
ผู้ใช้ระบบ

Process description	
System	การพัฒนาบบขายสินค้าออนไลน์ ernerศึกษา ร้านเกมส์ไม้ เชียงใหม่
DFD Number	1.1
Process Name	จัดการผู้ใช้ระบบ
Input Data Flow	ข้อมูลสมัครสมาชิก, ข้อมูลการกำหนดสิทธิ์เข้าสู่ ระบบ, ข้อมูลสมาชิก, ข้อมูลส่วนตัว
Output Data Flow	ข้อมูลการสมัครสมาชิก, สิทธิ์เข้าสู่ระบบ, ข้อมูล สมาชิก, ข้อมูลส่วนตัว
Data Store Used	ข้อมูลผู้ใช้งาน, ข้อมูลสมาชิก
Description	เป็นกระบวนการสำหรับจัดการข้อมูลผู้ใช้งาน ระบบ โดยผู้ใช้งานระบบได้แก่ ผู้ดูแลระบบ สมาชิก และผู้ใช้ทั่วไป

ตารางที่ 3.10 แสดงคำอธิบายกระแสข้อมูลระดับที่ 1 ตรวจสอบการเข้าสู่  
ระบบ

Process description	
System	การพัฒนาบบขายสินค้าออนไลน์ ernerศึกษา ร้านเกมส์ไม้ เชียงใหม่
DFD Number	1.2
Process Name	ตรวจสอบการเข้าสู่ระบบ
Input Data Flow	ข้อมูลชื่อผู้ใช้งานและรหัสผ่าน
Output Data Flow	ข้อมูลสิทธิ์เข้าสู่ระบบ
Data Store Used	ข้อมูลผู้ใช้งาน
Description	เป็นกระบวนการสำหรับตรวจสอบชื่อผู้ใช้และ รหัสผ่าน โดยผู้ใช้งานระบบได้แก่ผู้ดูแลระบบ สมาชิก และลูกค้า ทั่วไป

### แผนภาพกระแสข้อมูลระดับที่ 1 ดำเนินการที่ 4 (Data Flow Diagram Level 1

Process 4)

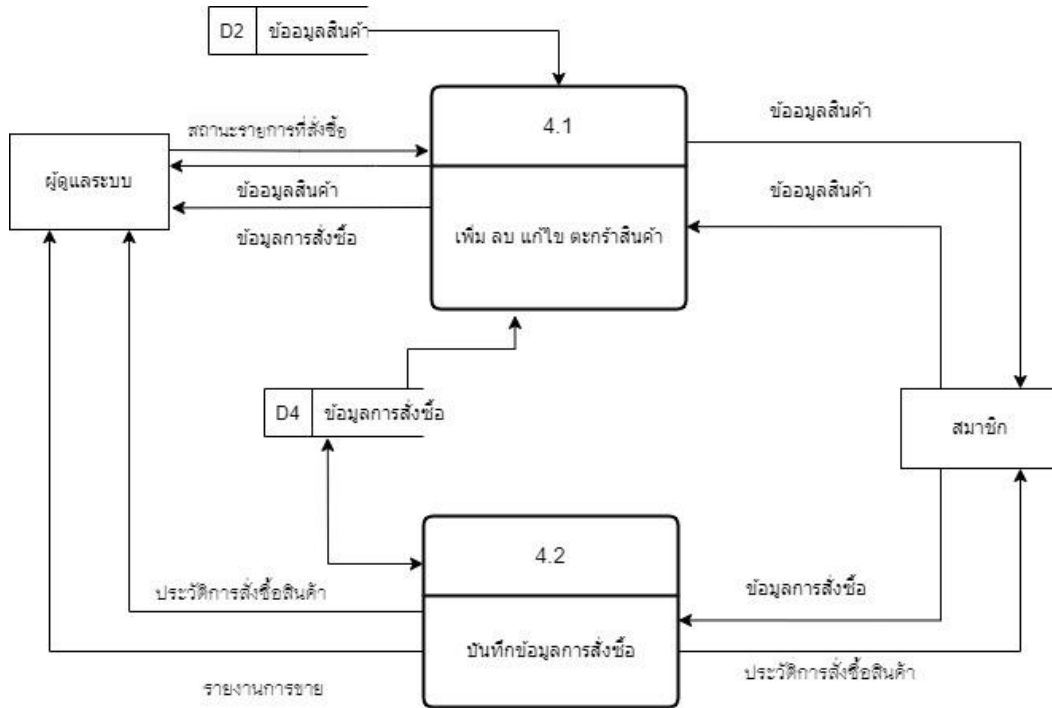

ภาพที่ 3.8 แสดงแผนภาพกระแสข้อมูลระดับที่ 1 ของขั้นตอนการซื้อสินค้า

ตารางที่ 3.11 แสดงคำอธิบายกระแสข้อมูลระดับที่ 1 ของขั้นตอนเพิ่มลบแก้ไขข้อมูลสินค้า

Process description	
System	การพัฒนาระบบขายสินค้าออนไลน์ กรณีศึกษา ร้านเกมสโม่ เชียงใหม่
DFD Number	4.1
Process Name	เพิ่มลบแก้ไขข้อมูลสินค้า
Input Data Flow	ข้อมูลการคำนวณราคาสินค้า, ข้อมูลสินค้า
Output Data Flow	ข้อมูลสินค้า, ข้อมูลการสั่งซื้อสินค้า
Data Store Used	ข้อมูลสินค้า, ข้อมูลการสั่งซื้อ
Description	เป็นกระบวนการเพิ่มลบแก้ไขข้อมูลสินค้าในตะกร้า

ตารางที่ 3.12 แสดงคำอธิบายกระแสข้อมูลระดับที่ 1 ของขั้นตอนบันทึกข้อมูลการสั่งซื้อสินค้า

Process description	
System	การพัฒนาระบบขายสินค้าออนไลน์ กรณีศึกษา ร้านเกมส์ไม้ เชียงใหม่
DFD Number	4.2
Process Name	บันทึกข้อมูลการสั่งซื้อ
Input Data Flow	ตรวจสอบการสั่งซื้อ
Output Data Flow	ข้อมูลประวัติการสั่งซื้อสินค้า, รายการขาย
Data Store Used	ข้อมูลประวัติการสั่งซื้อสินค้า, ข้อมูลการขาย, ข้อมูลการสั่งซื้อ
Description	เป็นกระบวนการบันทึกข้อมูลการสั่งซื้อ

แผนภาพกระแสข้อมูลระดับที่ 1 ดำเนินการที่ 5 (Data Flow Diagram Level 1 Process 5)

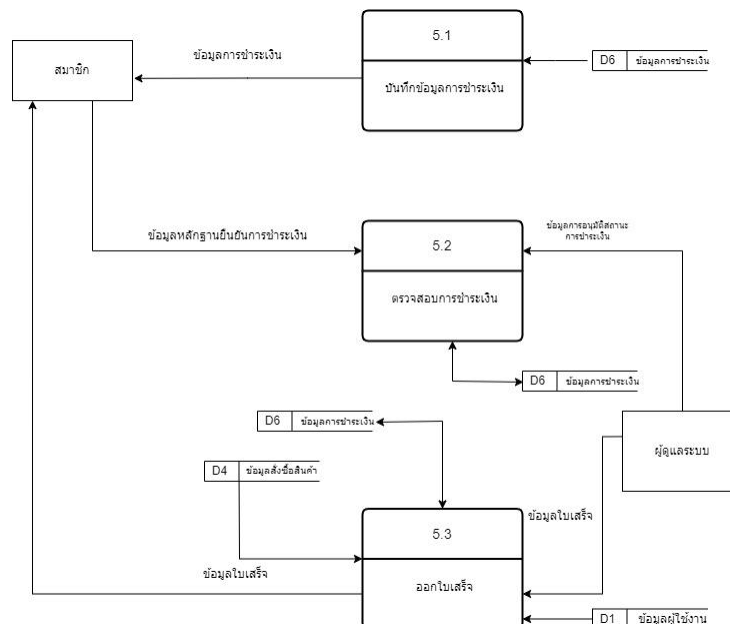

ภาพที่ 3.9 แสดงแผนภาพกระแสข้อมูลระดับที่ 1 ของขั้นตอนจัดการชำระเงิน

**ตารางที่ 3.13** แสดงคำอธิบายกระแสข้อมูลระดับที่ 1 ของขั้นตอนจัดการชำระเงิน

Process description	
System	การพัฒนาระบบขายสินค้าออนไลน์ กรณีศึกษา ร้านเกมส์ไม้ เชียงใหม่
DFD Number	5.1
Process Name	บันทึกข้อมูลการชำระเงิน
Input Data Flow	ข้อมูลการชำระเงิน
Output Data Flow	ข้อมูลการชำระเงิน
Data Store Used	ข้อมูลการชำระเงิน, ข้อมูลการสั่งซื้อสินค้า
Description	เป็นกระบวนการบันทึกข้อมูลการชำระเงิน

**ตารางที่ 3.14** แสดงคำอธิบายกระแสข้อมูลระดับที่ 1 ของขั้นตอนจัดการตรวจสอบ  
การชำระเงิน

Process description	
System	การพัฒนาระบบขายสินค้าออนไลน์ กรณีศึกษา ร้านเกมส์ไม้ เชียงใหม่
DFD Number	5.2
Process Name	ตรวจสอบการชำระเงิน
Input Data Flow	ข้อมูลหลักฐานการชำระเงิน
Output Data Flow	ข้อมูลหลักฐานการชำระเงิน
Data Store Used	ข้อมูลการชำระเงิน
Description	เป็นกระบวนการตรวจสอบการชำระเงิน

**ตารางที่ 3.15** แสดงคำอธิบายกระแสข้อมูลระดับที่ 1 ของขั้นตอนเปลี่ยนสถานการณ์  
ชำระเงิน

Process description	
System	การพัฒนาาระบบขายสินค้าออนไลน์ กรณีศึกษา ร้านเกมส์ไม้ เชียงใหม่
DFD Number	5.3
Process Name	เปลี่ยนสถานะการชำระเงิน
Input Data Flow	สถานะการชำระเงิน
Output Data Flow	สถานะการชำระเงิน, ประวัติการชำระเงิน
Data Store Used	ข้อมูลการชำระเงิน
Description	เป็นกระบวนการเปลี่ยนสถานะการชำระเงิน

**ตารางที่ 3.16** แสดงคำอธิบายกระแสข้อมูลระดับที่ 1 ของขั้นตอนการออกใบเสร็จ

Process description	
System	การพัฒนาาระบบขายสินค้าออนไลน์ กรณีศึกษา ร้านเกมส์ไม้ เชียงใหม่
DFD Number	5.3
Process Name	ออกใบเสร็จ
Input Data Flow	ใบเสร็จ
Output Data Flow	ใบเสร็จ
Data Store Used	ข้อมูลการสั่งซื้อสินค้า, ข้อมูลการชำระเงิน, ข้อมูลลูกค้า
Description	เป็นกระบวนการออกใบเสร็จ

ตารางที่ 3.17 ตารางลิสต์รายละเอียดของเอ็นทีดี และโปรเซสที่เกี่ยวข้อง

รายการผู้ใช้ทั้งหมด	รายการข้อมูล	รายการโปรเซส
1) ผู้ดูแลระบบ/เจ้าของร้าน 2) สมาชิก 3) ผู้ใช้งานทั่วไป	1) เพิ่มข้อมูลผู้ใช้ 2) เพิ่มข้อมูลสินค้า 3) เพิ่มข้อมูลประเภทสินค้า 4) เพิ่มข้อมูลการสั่งซื้อสินค้า 5) เพิ่มข้อมูลการขายสินค้า 6) เพิ่มข้อมูลการชำระเงิน 7) เพิ่มข้อมูลธนาคาร 8) เพิ่มข้อมูลข่าวประชาสัมพันธ์	1) จัดการผู้ใช้งานระบบ 1.1 จัดการข้อมูลการเข้าสู่ระบบ 1.2 ตรวจสอบสิทธิ์ในการเข้าระบบ 2) จัดการข้อมูลสินค้า 3) จัดการคลังสินค้า 4) จัดการสั่งซื้อสินค้า 4.1 เรียกดูรายการสินค้า 4.2 หยิบสินค้าใส่ตระกร้า 4.3 คำนวณราคาสินค้า 4.4 ยืนยันคำสั่งซื้อ 5) จัดการชำระเงิน 5.1 เรียกดูรายการโอนชำระเงินจากลูกค้า 6) จัดการข้อมูลบนเว็บไซต์ 7) จัดการรายงาน 7.1 สรุปยอดการขาย 7.2 สรุปยอดสินค้าขายดี 7.3 สรุปยอดสินค้าคงเหลือ 7.4 สรุปยอดสมาชิก 8) จัดการขนส่ง 9) ภูความสัมพันธ์ (Association)

## 3.3.4 ความสัมพันธ์ของข้อมูล (ER-Diagram)

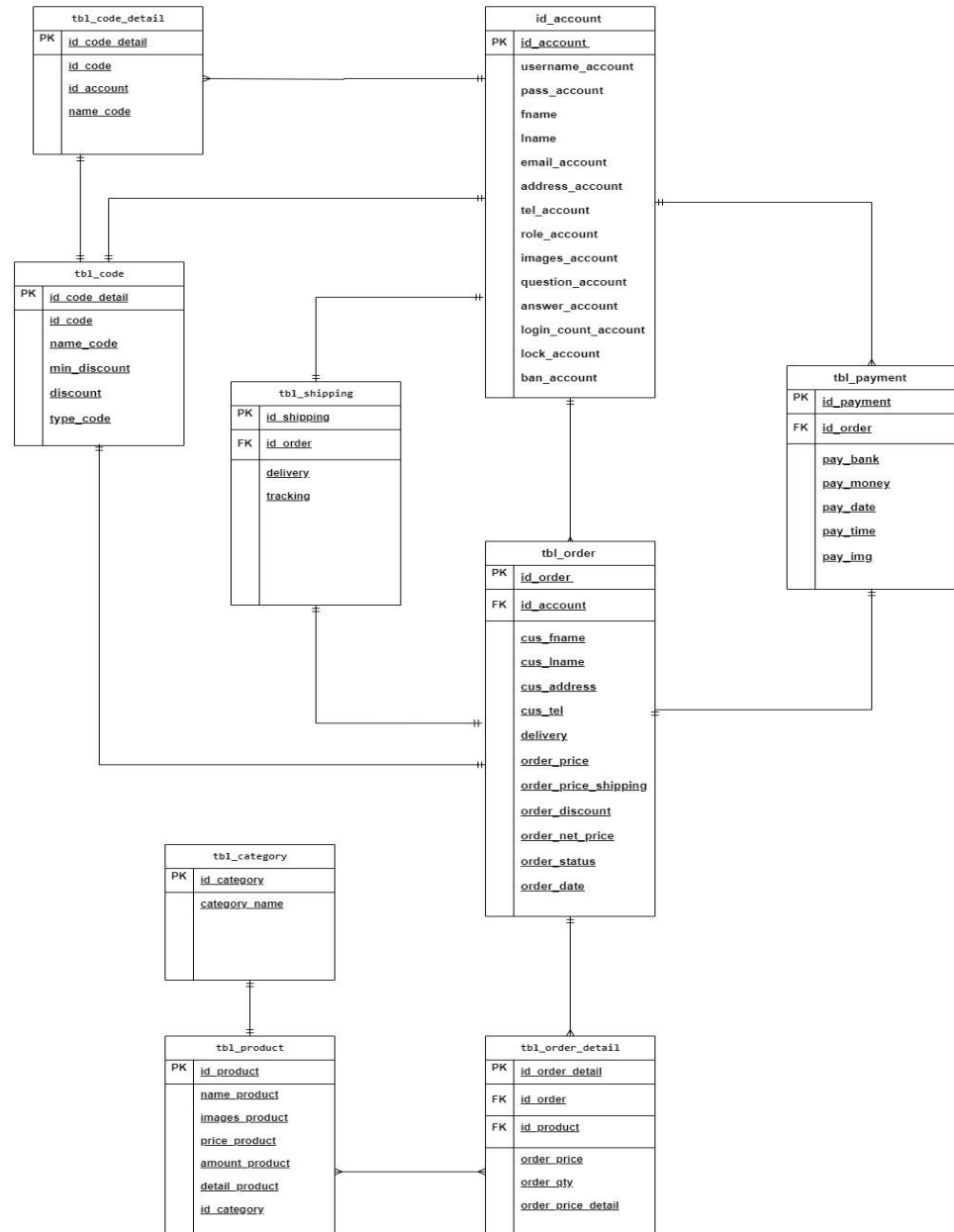

ภาพที่ 3.10 ความสัมพันธ์ของข้อมูล

### 3.3.5 พจนานุกรมข้อมูล (Data Dictionary)

การวิเคราะห์เพื่อให้ได้มาซึ่งแผนภาพอีอาร์ หรืออีอาร์ไดอะแกรมนั้นจะให้พื้นฐานหลัก  
อยู่ 3 ประการด้วยกัน ได้แก่

3.5.1.1 เอ็นติตี้ (Entity) คือ บุคคล วัตถุ สถานที่ และรวมถึงเหตุการณ์ที่ทำให้เกิดกลุ่ม  
ของข้อมูลที่ต้องการจัดเก็บ ซึ่งบ่งชี้ถึงความเป็นเอกลักษณ์เฉพาะตัวได้ (Uniquely identifiable)

3.5.1.2 ความสัมพันธ์ (Relation) คือ ค่าความสัมพันธ์ระหว่างเอ็นติตี้

3.5.1.3 แอททริบิวต์ (Attribute) คือ คุณสมบัติของเอ็นติตี้

#### ตารางที่ 3.18 แสดงชื่อตารางทั้งหมดของระบบฐานข้อมูล

ลำดับ	ชื่อตาราง	ประเภท	รายละเอียด
1	id_account	master	เก็บข้อมูลผู้ใช้งาน ระบบ
2	tbl_product	master	เก็บข้อมูลสินค้า
3	tbl_category	Transaction	เก็บข้อมูลชนิดสินค้า
4	tbl_code	Transaction	เก็บข้อมูลโค้ดส่วนลด
5	tbl_code_detail	Reference	ตรวจสอบการใช้งาน โค้ดส่วนลด
6	tbl_order	Reference	เก็บข้อมูลการสั่งซื้อ สินค้าของผู้ใช้งาน
7	tbl_order_detail	Reference	ตรวจสอบรายการ สั่งซื้อ
8	tbl_payment	Reference	เก็บข้อมูลการชำระเงิน
9	tbl_shipping	Transaction	เก็บข้อมูลการขนส่ง
10	tbl_new	master	เก็บข้อมูลข่าวสาร

คำอธิบายประเภทของตาราง ได้แก่

Master	หมายถึง	ตารางหลัก
Transaction	หมายถึง	ตารางที่มีการเปลี่ยนแปลงข้อมูล
Reference	หมายถึง	ตารางที่มีการอ้างอิงถึง

ตารางที่ 3.19 แสดงรายละเอียดของตาราง id\_account

ชื่อตาราง : id_account			
ประเภทตาราง : Master			
คำอธิบาย : เก็บข้อมูลผู้ใช้งานระบบ			
คีย์หลัก (Primary Key) : id_account			
คีย์รอง (Foreign Key) : -			
เขตข้อมูล	ชนิดและขนาด	ความหมาย	ตัวอย่าง
id_account	Int(20)	รหัสสมาชิก	00001
username_account	varchar(50)	ชื่อผู้ใช้	user01
pass_account	varchar(255)	รหัสผ่าน	1234
fname	varchar(20)	ชื่อ	ธัญญา
lname	varchar(20)	นามสกุล	ปัญญาใหญ่
email_account	varchar(50)	อีเมล	fook@hotmail.com
address_account	varchar(255)	ที่อยู่	21/1
tel_account	varchar(10)	เบอร์โทรศัพท์	0857687758
role_account	varchar(10)	ระดับ	สมาชิกทั่วไป
images_account	varchar(255)	รูปภาพ	ไฟล์รูป.jpg
question_account	text	คำถามคู่คี่ รหัสผ่าน	อาหารที่ชอบ
answer_account	text	คำตอบคู่คี่ รหัสผ่าน	แกงเขียวหวาน
date_account	datetime	วันที่เพิ่มสมาชิก	2023-11-23 17:57:48
login_count_account	int(1)	ตรวจสอบการเข้าถึง	ตรวจสอบการเข้าถึง
lock_account	int(1)	ล็อกสถานะของ ผู้ใช้งาน	ล็อกสมาชิก
ban_account	datetime	ปลดสถานะของ ผู้ใช้งาน	ยกเลิกสมาชิก

ตารางที่ 3.20 แสดงรายละเอียดของตาราง tbl\_product

<p>ชื่อตาราง : tbl_product          ประเภทตาราง : Master          คำอธิบาย : เก็บข้อมูลสินค้า          คีย์หลัก (Primary Key) : id_product          คีย์รอง (Foreign Key) : id_category</p>			
เขตข้อมูล	ชนิดและขนาด	ความหมาย	ตัวอย่าง
id_product	Int(5)	รหัสสินค้า	00001
name_product	varchar(30)	ชื่อสินค้า	ไม้หมอน
images_product	varchar(30)	รูปสินค้า	ภาพ.jpg
price_product	float(0.0)	ราคาสินค้า	1,234
amount_product	Int(5)	จำนวน	100
detail_product	text	รายละเอียด	ทำจากไม้สน
id_category	Int(5)	รหัสหมวดหมู่	00001

ตารางที่ 3.21 แสดงรายละเอียดของตาราง tbl\_category

<p>ชื่อตาราง : tbl_category          ประเภทตาราง : Transaction          คำอธิบาย : เก็บข้อมูลชนิดสินค้า          คีย์หลัก (Primary Key) : id_category          คีย์รอง (Foreign Key) :</p>			
เขตข้อมูล	ชนิดและขนาด	ความหมาย	ตัวอย่าง
id_category	Int(10)	รหัสหมวดหมู่	00001
category_name	Varchar(50)	ชื่อหมวดหมู่	ของเล่นไม้

ตารางที่ 3.22 แสดงรายละเอียดของตาราง tbl\_code

<p>ชื่อตาราง : tbl_code          ประเภทตาราง : Transaction          คำอธิบาย : เก็บข้อมูลโค้ดส่วนลด          คีย์หลัก (Primary Key) : <b>id_code</b>          คีย์รอง (Foreign Key) : -</p>			
เขตข้อมูล	ชนิดและขนาด	ความหมาย	ตัวอย่าง
id_code	Int(5)	รหัสโค้ดส่วนลด	00001
name_code	varchar(10)	ชื่อโค้ดส่วนลด	ปีใหม่
min_discount	int(10)	ลดราคาต่ำสุด	20
discount	int(10)	ส่วนลด	200
type_code	varchar(10)	ประเภทโค้ดส่วนลด	ลดราคาเปอร์เซ็นต์

ตารางที่ 3.23 แสดงรายละเอียดของตาราง tbl\_code\_detail

<p>ชื่อตาราง : tbl_code_detail          ประเภทตาราง : Transaction          คำอธิบาย : เก็บข้อมูลตะกร้าสินค้า          คีย์หลัก (Primary Key) : <b>id_code_detail</b>          คีย์รอง (Foreign Key) : -</p>			
เขตข้อมูล	ชนิดและขนาด	ความหมาย	ตัวอย่าง
id_code_detail	Int(10)	รายละเอียดโค้ด ส่วนลด	00001
id_order	int(10)	รหัสสั่งซื้อสินค้า	00001
id_account	int(10)	รหัสสมาชิก	0001
name_code	varchar(20)	ชื่อโค้ดส่วนลด	ชื่อโค้ดส่วนลด

ตารางที่ 3.24 แสดงรายละเอียดของตาราง tbl\_order

ชื่อตาราง : tbl_order			
ประเภทตาราง : Reference			
คำอธิบาย : เก็บข้อมูลการสั่งซื้อสินค้าของผู้ใช้งาน			
คีย์หลัก (Primary Key) : id_order			
คีย์รอง (Foreign Key) : id_account			
เขตข้อมูล	ชนิดและขนาด	ความหมาย	ตัวอย่าง
id_order	int(10)	รหัสการสั่งซื้อ	00001
id_account	int(20)	รหัสสมาชิก	00001
cus_fname	varchar(20)	ชื่อผู้สั่งซื้อ	JOSHEP
cus_lname	varchar(20)	นามสกุลผู้สั่งซื้อ	JOSTAR
cus_address	text	ที่อยู่ผู้สั่งซื้อ	175/1 ST
cus_tel	varchar(10)	เบอร์โทรผู้สั่งซื้อ	088888888
delivery	text	ขนส่ง	Flash
order_price	float(0.0)	รวมราคาสินค้า	60
order_price_shipping	int(11)	ค่าขนส่ง	13
order_discount	int(11)	ราคาสส่วนลด	20%
order_net_price	float(0.0)	ภาษี	7
order_status	int(1)	สถานะการชำระเงิน	รอชำระเงิน
order_date	timestamp	วันที่สั่งซื้อสินค้า	2023-11-23 17:57:48

ตารางที่ 3.25 แสดงรายละเอียดของตาราง tbl\_order\_detail

ชื่อตาราง : tbl_order_detail			
ประเภทตาราง : Reference			
คำอธิบาย : ตรวจสอบรายการสั่งซื้อ			
คีย์หลัก (Primary Key) : id_order_detail			
คีย์รอง (Foreign Key) : id_order, id_product			
เขตข้อมูล	ชนิดและขนาด	ความหมาย	ตัวอย่าง
id_order_detail	int(10)	รหัสรายการสั่งซื้อ	00001
id_order	int(10)	รหัสการสั่งซื้อ	00001
id_product	int(10)	รหัสสินค้า	00001
order_price	float(0.0)	รวมราคาสินค้า	100
amount_product	Int(11)	จำนวนสินค้าก่อนสั่งซื้อ	100
order_qty	int(10)	จำนวนสั่งซื้อ	10
remaining	Int(11)	จำนวนสินค้าคงเหลือ	90
order_price_detail	float(0.0)	รายละเอียดราคาสั่งซื้อ	3000

ตารางที่ 3.26 แสดงรายละเอียดของตาราง tbl\_payment

ชื่อตาราง : tbl_payment			
ประเภทตาราง : Reference			
คำอธิบาย : เก็บข้อมูลการชำระเงิน			
คีย์หลัก (Primary Key) : id_payment			
คีย์รอง (Foreign Key) : id_order			
เขตข้อมูล	ชนิดและขนาด	ความหมาย	ตัวอย่าง
id_payment	int(5)	รหัสการชำระเงิน	00001
id_order	int(5)	รหัสการสั่งซื้อสินค้า	00001
pay_bank	int(5)	ช่องทางการชำระเงิน	THANACHAT BANK
pay_money	int(30)	ราคาสินค้า	139
pay_date	int(30)	ยืนยันการชำระเงิน	2023-11-23
pay_time	time	ยืนยันเวลาที่ชำระเงิน	12:12:00
pay_img	Varcha(255)	ภาพสลิป	ภาพ.jpg

ตารางที่ 3.27 แสดงรายละเอียดของตาราง tbl\_shipping

ชื่อตาราง : tbl_shipping			
ประเภทตาราง : Transaction			
คำอธิบาย : เก็บข้อมูลการขนส่ง			
คีย์หลัก (Primary Key) id_shipping			
คีย์รอง (Foreign Key) : id_order			
เขตข้อมูล	ชนิดและขนาด	ความหมาย	ตัวอย่าง
id_shipping	int(10)	รหัสขนส่ง	00001
id_order	int(10)	รหัสคำสั่งซื้อสินค้า	00001
delivery	text	ผู้ส่ง	Kerry
tracking	Varchar(50)	เลขติดตามพัสดุ	TBFOTFK4KG

ตารางที่ 3.28 แสดงรายละเอียดของตาราง tbl\_new

ชื่อตาราง : tbl_new			
ประเภทตาราง : Master			
คำอธิบาย : เก็บข้อมูลข่าวสาร			
คีย์หลัก (Primary Key) tbl_new			
คีย์รอง (Foreign Key) : id_account			
เขตข้อมูล	ชนิดและขนาด	ความหมาย	ตัวอย่าง
id_new	int(10)	รหัสข่าวสาร	00001
id_account	int(10)	รหัสสมาชิก	00001
name_new	Varchar(100)	ชื่อหัวข้อข่าวสาร	The wooden game
name_description_new	longtext	รายละเอียดข่าวสาร	The wood is great
img_new	Varchar(255)	ภาพประกอบ	ภาพ.jpg
date_new	date	วันที่ลงข่าวสาร	11-1-2011

### 3.3.6 โครงสร้างระบบ ระบบขายสินค้าออนไลน์ กรณีศึกษา ร้านเกมส์ไม้ เชียงใหม่

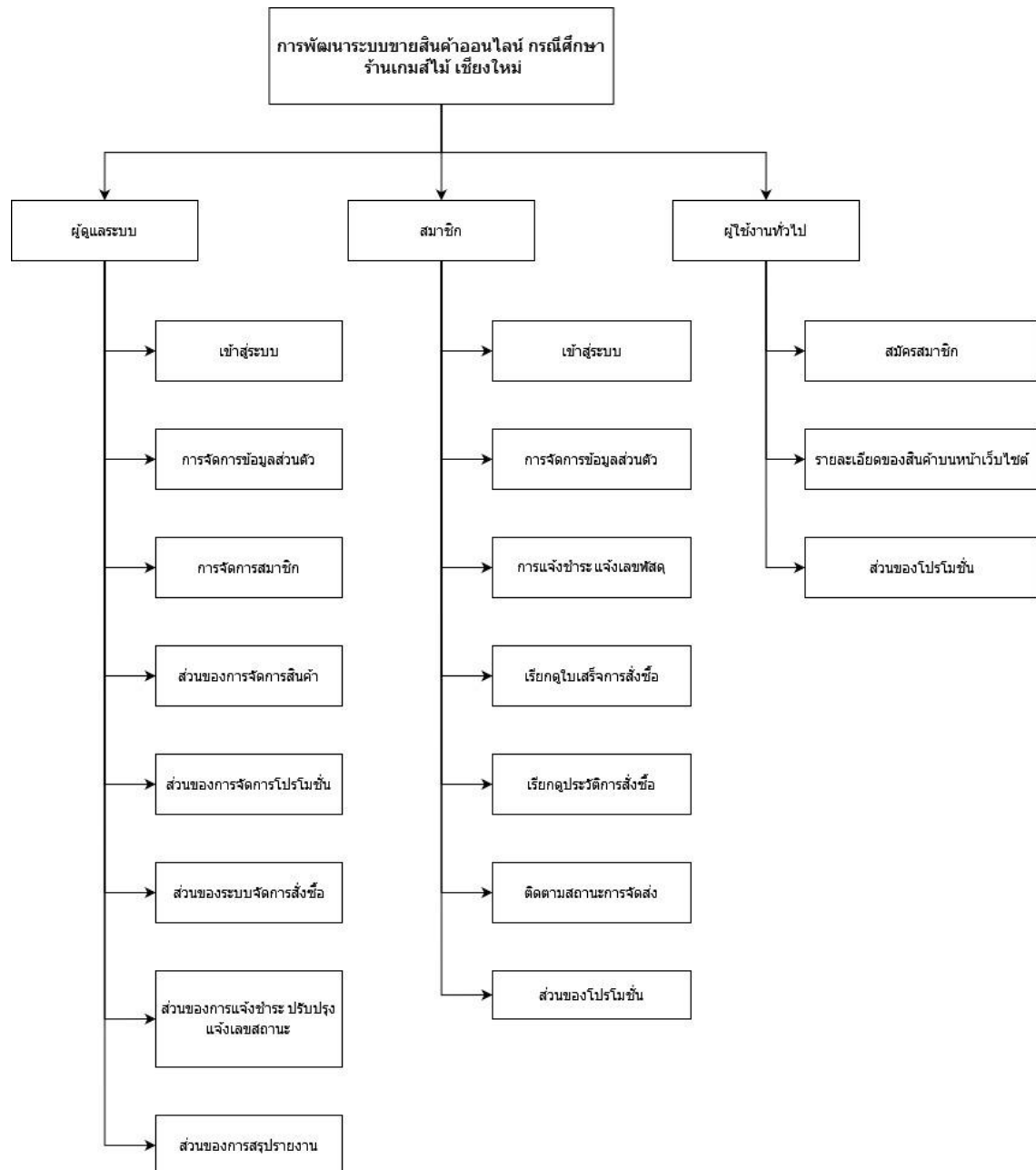

ภาพที่ 3.11 โครงสร้างระบบ ระบบขายสินค้าออนไลน์ กรณีศึกษา ร้านเกมส์ไม้ เชียงใหม่

### 3.3.7 ออกแบบหน้าจอ

#### ส่วนผู้ใช้งานทั่วไปและสมาชิก

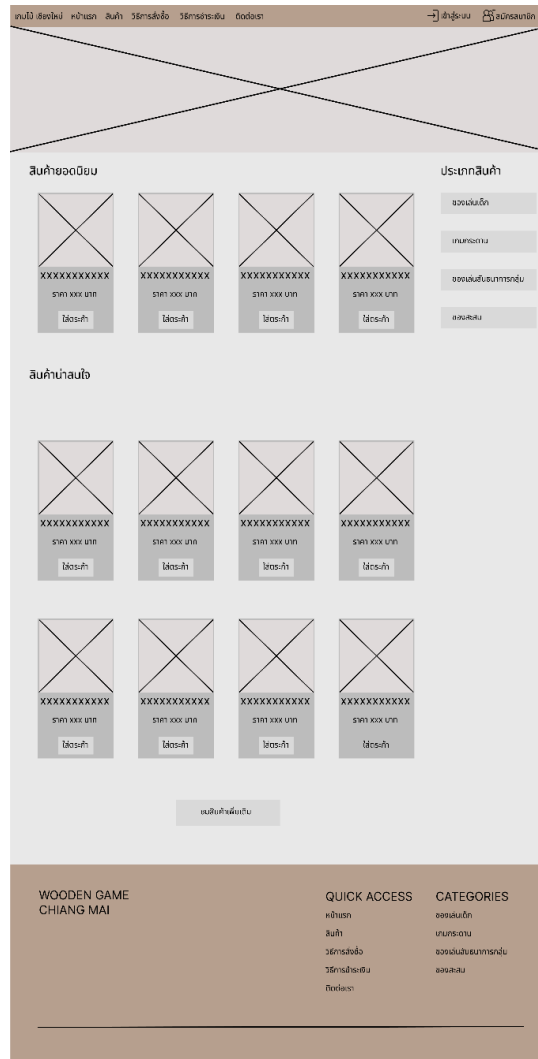

ภาพที่ 3.12 โครงสร้างหน้าจอเว็บเพจ

หน้าไป | เยี่ยมชม | หน้าแรก | สินค้า | วิธีการสั่งซื้อ | วิธีการชำระเงิน | ติดต่อเรา | [หน้าผู้ใช้งาน](#) | [สมัครสมาชิก](#)

### สมัครสมาชิก

ชื่อผู้ใช้งาน :

รหัสผ่าน :

ยืนยันรหัสผ่าน :

คำถามที่เกี่ยวกับรหัสผ่าน :

คำตอบ :

ชื่อ :

นามสกุล :

อีเมล :

เบอร์โทรศัพท์ :

ที่อยู่ :

รูปภาพโปรไฟล์ :

[create](#) [cancel](#)

WOODEN GAME  
CHIANG MAI

QUICK ACCESS  
หน้าแรก  
สินค้า  
วิธีการสั่งซื้อ  
วิธีการชำระเงิน  
ติดต่อเรา

CATEGORIES  
ของเล่นไม้  
เกมกระดาน  
ของเล่นแบบเบาสำหรับเด็ก  
ของสะสม

ภาพที่ 3.13 หน้าจอส่วนสมัครสมาชิก

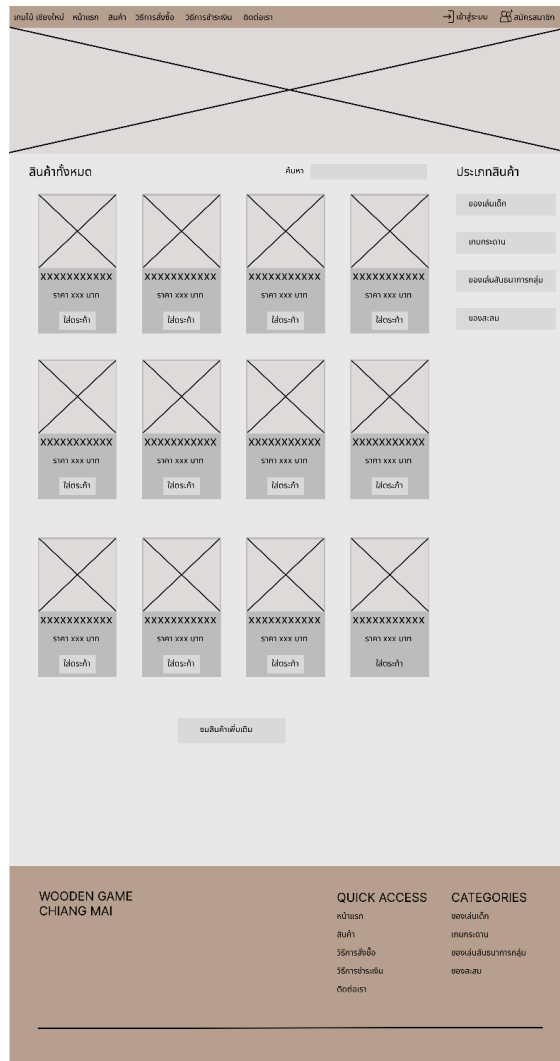

ภาพที่ 3.14 หน้าจอแสดงสินค้า

ภาพที่ 3.15 หน้าจอวิธีการสั่งซื้อสินค้า

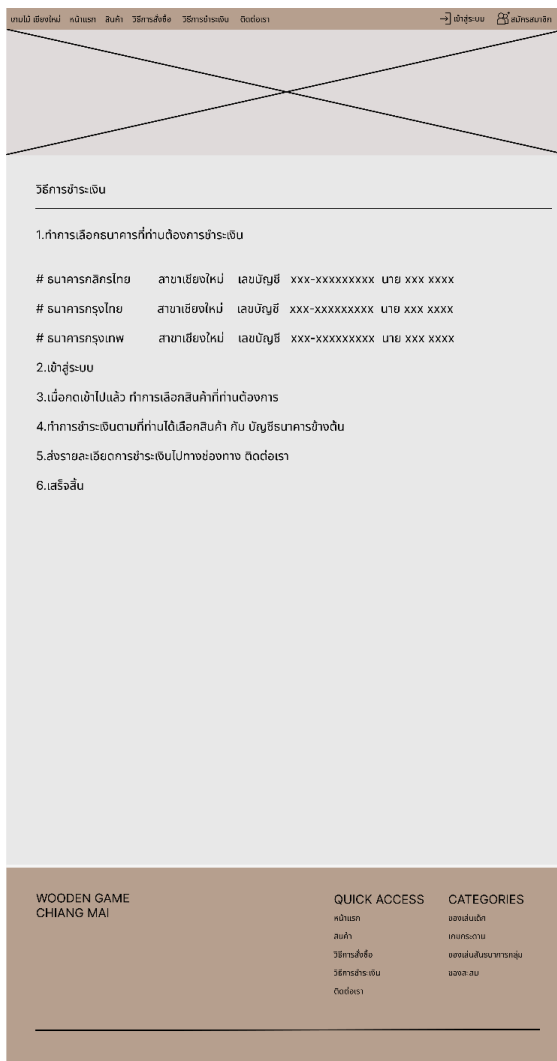

ภาพที่ 3.16 หน้าจอวิธีการชำระเงิน

ภาพที่ 3.17 หน้าจอช่องทางทางการติดต่อ

ภาพที่ 3.18 หน้าจอแสดงการเข้าสู่ระบบ

## เปลี่ยนรหัสผ่าน

ชื่อผู้ใช้งาน:

คำทาบผู้สมัครรหัสผ่าน:

คำตอบ:

ภาพที่ 3.19 หน้าจอแสดงการเปลี่ยนรหัสผ่าน

[หน้าไม่พร้อมใช้งาน](#)
[หน้าหลัก](#)
[สมัครสมาชิก](#)
[รหัสผ่าน](#)
[การตั้งค่า](#)

สินค้า	จำนวน	ราคา	ราคารวม
XXXXXXXXXX	x	xxx	xxx
			ราคารวม
			xxx
			ส่วนลด
			xxx
			ภาษีมูลค่าเพิ่ม
			xxx

WOODEN GAME  
CHIANG MAI

QUICK ACCESS

- หน้าแรก
- สินค้า
- รหัสผ่าน
- รหัสผ่าน
- รหัสผ่าน

CATEGORIES

- ของเล่น
- เกมกระดาน
- ของเล่นเสริมการเรียนรู้
- ของเล่น

ภาพที่ 3.20 หน้าจอแสดงการเลือกสินค้า

หน้า | หน้าแรก | สินค้า | หน้าสั่งซื้อ | หน้าชำระเงิน | หน้าส่ง

หน้า | หน้าแรก | หน้าสั่งซื้อ | หน้าชำระเงิน | หน้าส่ง

ชื่อผู้จำหน่าย

ชื่อผู้จำหน่าย : xxxxxxxxxxxx  
 เลขที่ : xxxxxxxxxxxx  
 ชื่อ : xxxxxxxxxxxx

xxxxxxxxxxxxxxxxxxxxxxxxxxxxxxxx  
 xxxxxxxxxxxx

รูปแบบการจัดส่ง

สินค้าแบบ xxx  
 สินค้าแบบ flash  
 สินค้าแบบ Di-L

ชื่อผู้จำหน่าย xxx    xxx บาท

ดำเนินการต่อ

WOODEN GAME  
CHIANG MAI

QUICK ACCESS  
หน้าแรก  
สินค้า  
หน้าสั่งซื้อ  
หน้าชำระเงิน  
หน้าส่ง

CATEGORIES  
สินค้า  
สินค้า  
สินค้า

ภาพที่ 3.21 หน้าจอแสดงการเลือกจัดส่ง

หน้า | หน้าแรก | สินค้า | หน้าสั่งซื้อ | หน้าชำระเงิน | หน้าส่ง

หน้า | หน้าแรก | หน้าสั่งซื้อ | หน้าชำระเงิน | หน้าส่ง

สินค้า	จำนวน	ราคา	ราคารวม
	XXXXXXXXXX	X	XXX
			ราคาพิเศษ xxx
			ภาษี xxx
			ราคา xxx
			รวม xxx
			ค่าส่ง xxx
			ราคาสุทธิ xxx

ดำเนินการสั่งซื้อ

WOODEN GAME  
CHIANG MAI

QUICK ACCESS  
หน้าแรก  
สินค้า  
หน้าสั่งซื้อ  
หน้าชำระเงิน  
หน้าส่ง

CATEGORIES  
สินค้า  
สินค้า  
สินค้า

ภาพที่ 3.22 หน้าจอแสดงการสั่งซื้อ

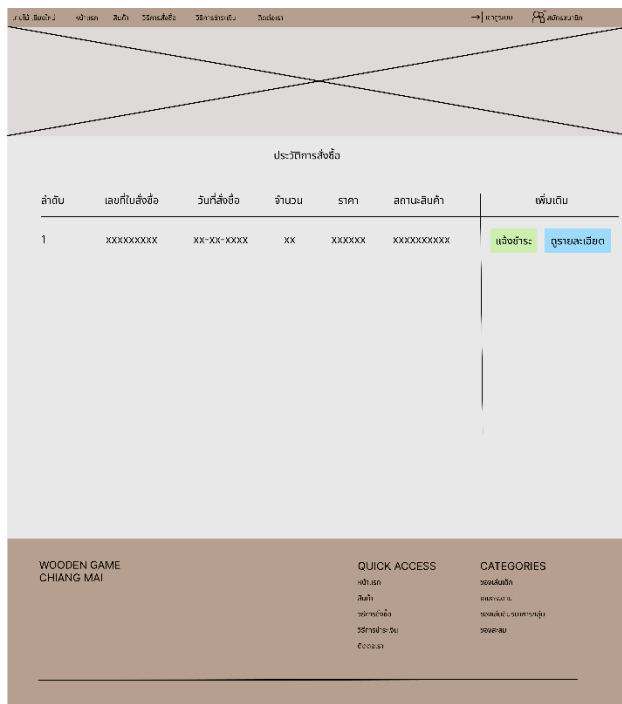

ภาพที่ 3.23 หน้าจอแสดงประวัติการสั่งซื้อ

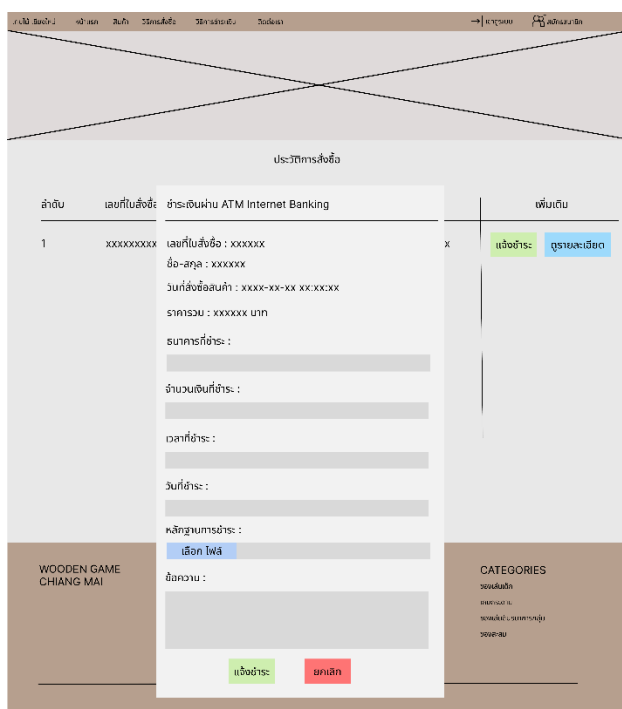

ภาพที่ 3.24 หน้าจอแสดงการชำระเงิน

xx/xx/xx, x:xx pm      number: xxxxxx

ใบสั่งซื้อเลขที่ xxxx

[พิมพ์ใบสั่งซื้อ](#)

ลำดับ	รูป	ชื่อสินค้า	จำนวน	ราคา	ราคารวม
1		xxxxxxx	x	xxx	xxx

ราคาไปรวมภาษี :      xxx

ภาษีมูลค่าเพิ่ม :      xxx

ราคารวม :      xxx

ส่วนลด :      xxx

ค่าจัดส่ง :      xxx

สุทธิ :      xxx

ภาพที่ 3.25 หน้าจอแสดงใบเสร็จและเลขที่สั่งซื้อ

## ส่วนของผู้ดูแลระบบ

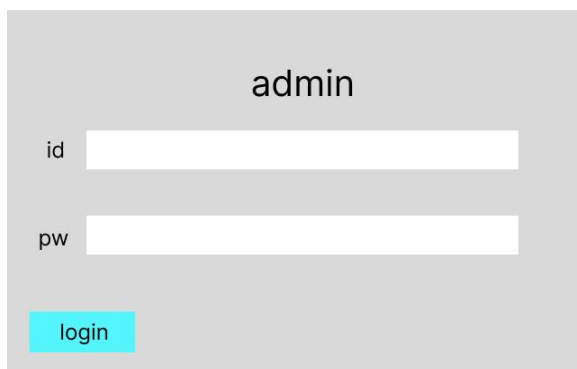

admin

id

pw

login

ภาพที่ 3.26 หน้าจอเข้าสู่ระบบผู้ดูแลระบบ

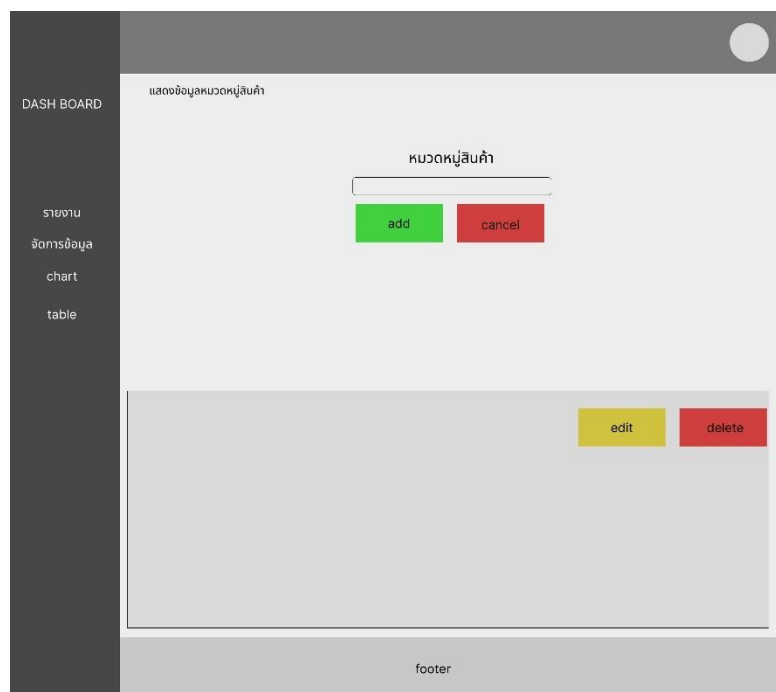

DASH BOARD

รายงาน

จัดการข้อมูล

chart

table

แสดงข้อมูลหมวดหมู่สินค้า

หมวดหมู่สินค้า

add cancel

edit delete

footer

ภาพที่ 3.27 หน้าจอแสดงการจัดการจัดหมวดหมู่สินค้า

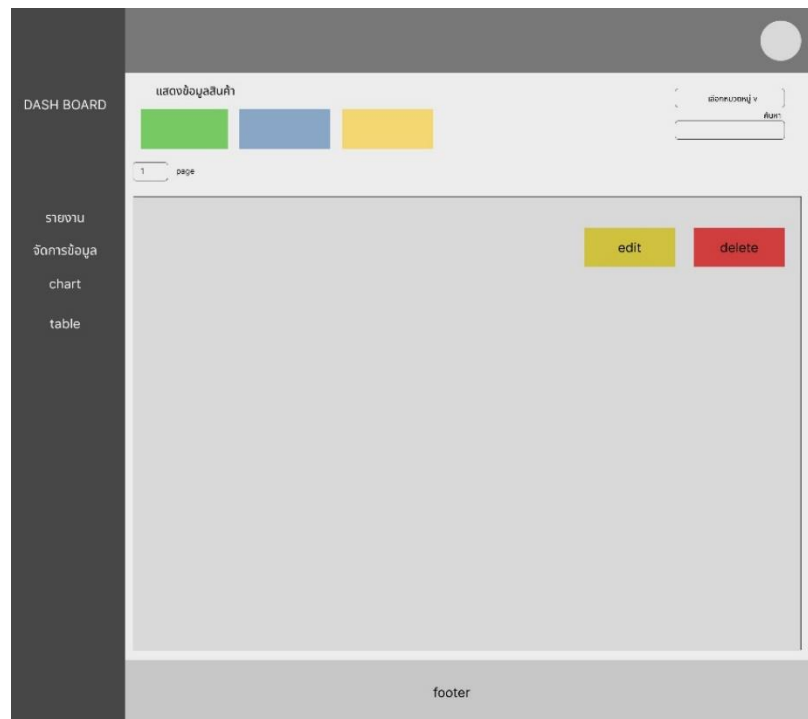

ภาพที่ 3.28 หน้าจอแสดงการจัดการสินค้า

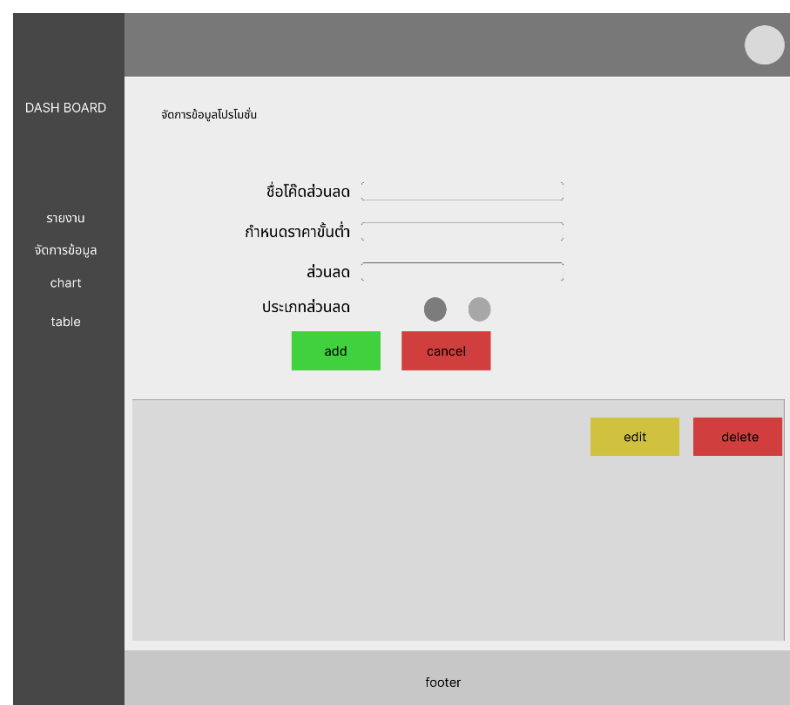

ภาพที่ 3.29 หน้าจอแสดงการจัดการโปรโมชั่น

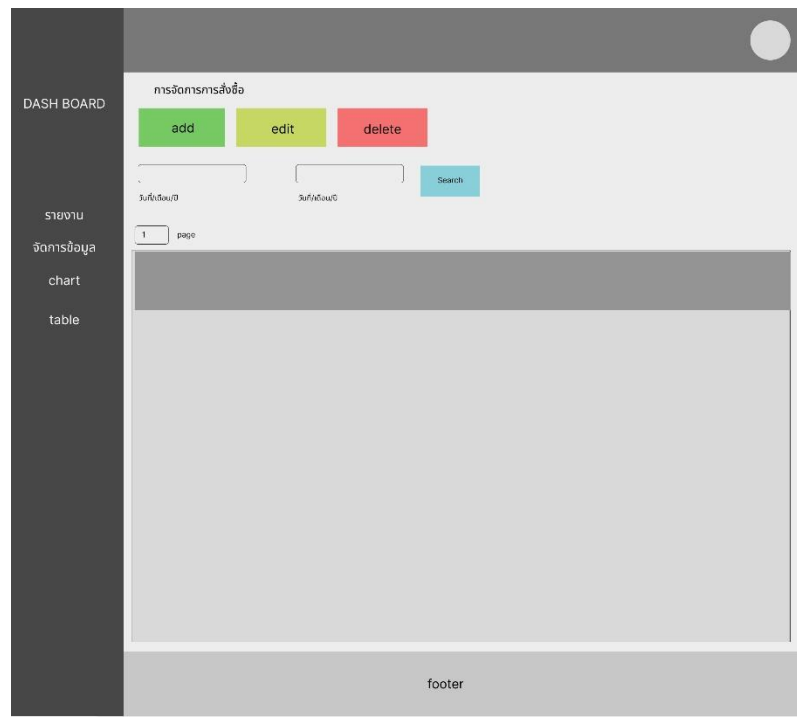

ภาพที่ 3.30 หน้าจอแสดงการจัดการ การสั่งซื้อ

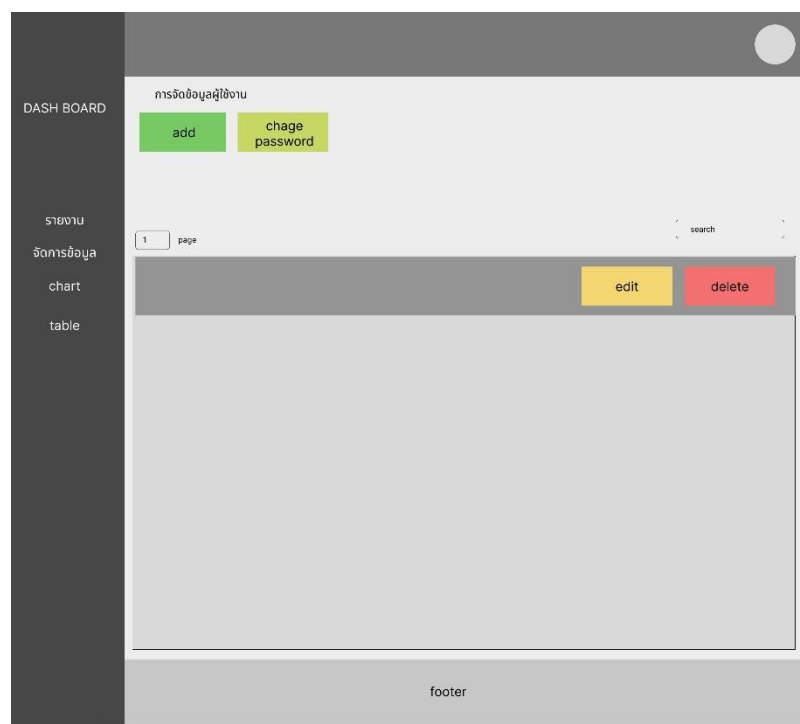

ภาพที่ 3.31 หน้าจอแสดงการจัดการผู้ใช้งาน

ค้นหาผู้ใช้งาน  
เพื่อแก้ไขรหัสผ่าน

ค้นหา ย้อนกลับ

ภาพที่ 3.32 หน้าจอแสดงการค้นหาผู้ใช้งานเพื่อแก้ไขรหัสผ่าน

แก้ไขรหัสผ่าน  
ยืนยันรหัสผ่าน

---

ค้นหา ย้อนกลับ

ภาพที่ 3.33 หน้าจอแสดงการแก้ไขรหัสผ่าน

DASH BOARD

รายงาน  
จัดการข้อมูล  
chart  
table

จัดการสมาชิก  
เพิ่มสมาชิก

ชื่อผู้ใช้งาน :

รหัสผ่าน :

อีเมลของสมาชิก :

ศึกษาระดับชั้น :

ศาสนา :

ชื่อ :

นามสกุล :

ชั้นปี :

เบอร์โทรศัพท์ :

รูปโปรไฟล์

เพิ่มสมาชิก    ลบข้อมูล

footer

ภาพที่ 3.34 หน้าจอแสดงการเพิ่มสมาชิก

ภาพที่ 3.35 หน้าจอแสดงการจัดการแก้ไขข้อมูลผู้ใช้งาน

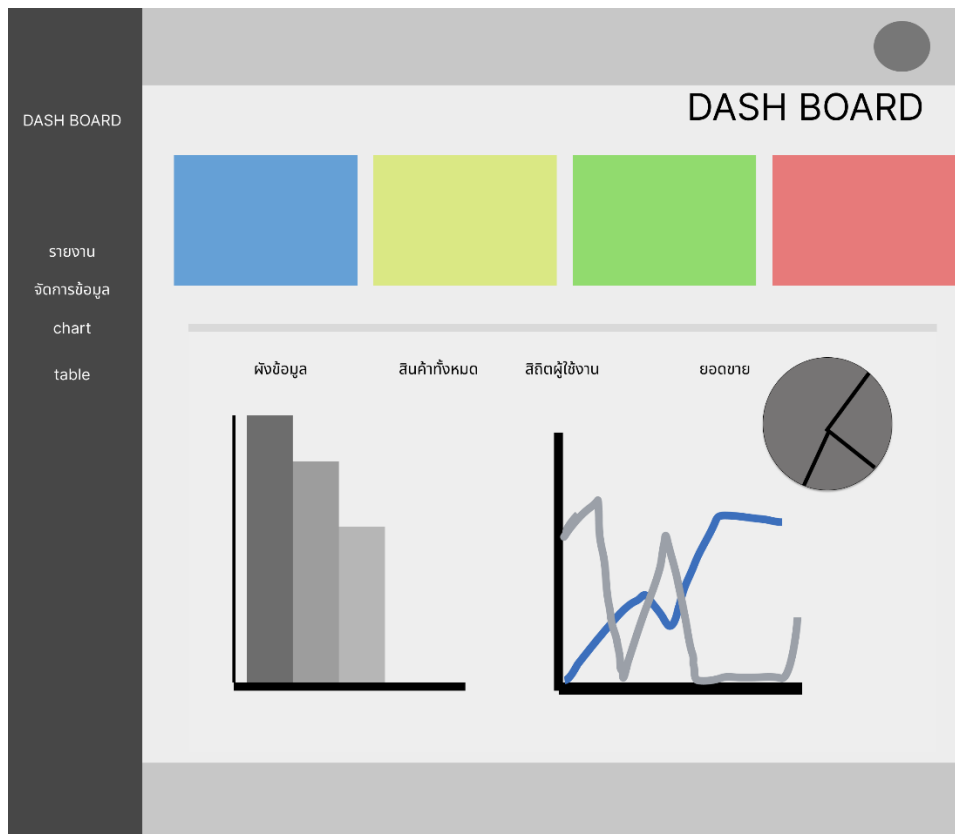

ภาพที่ 3.36 หน้าจอแสดงรายงานสถานะและสถิติ

ภาพที่ 3.37 หน้าจอแสดงการเพิ่มข้อมูลสินค้า

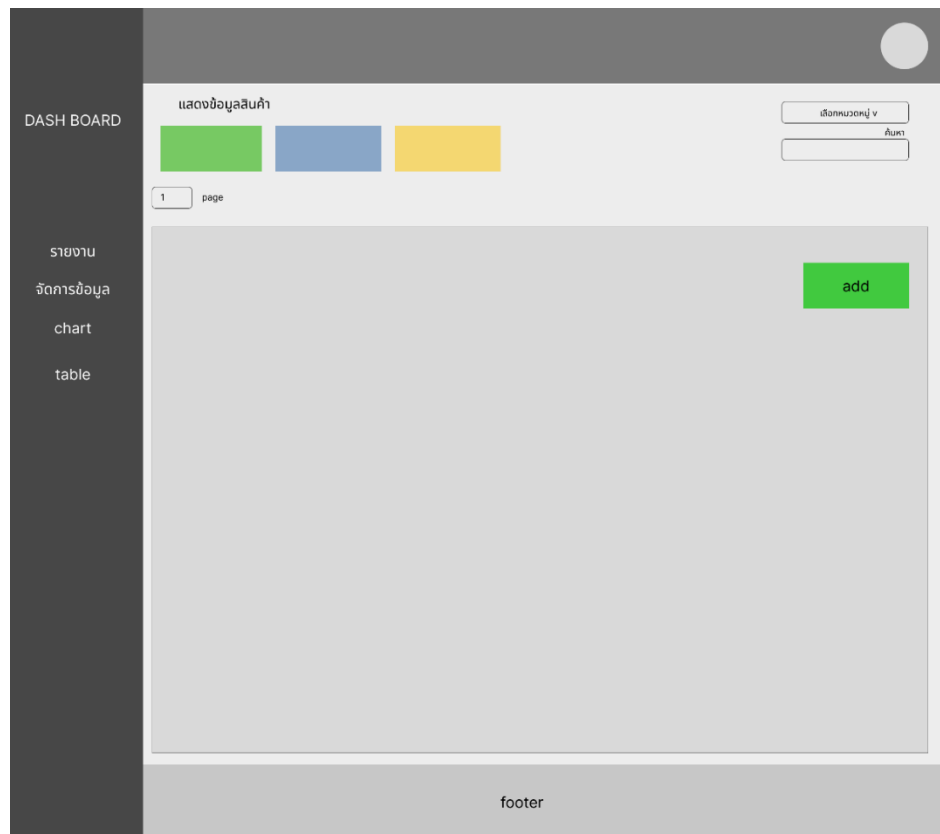

ภาพที่ 3.38 หน้าจอแสดงการเพิ่มจำนวนสินค้า